

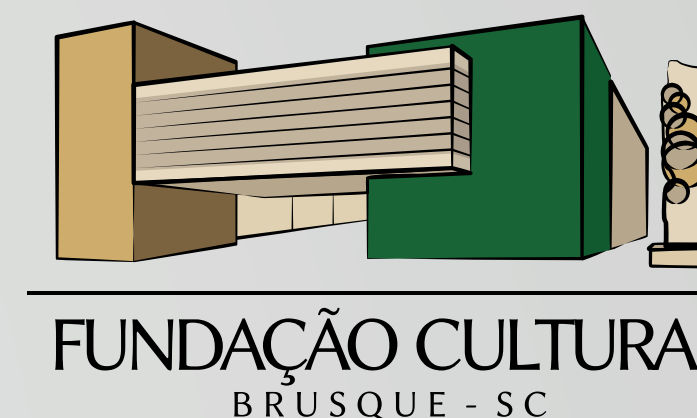

# Fundação Cultural de Brusque



## •Aldir Blanc em Brusque

O processo de seleção iniciou no final de 2020 e durante o primeiro semestre de 2021 os projetos foram executados e finalizados.

Projetos aprovados: **62 projetos**

Contratações indiretas: **426**

Público atingido: **+200 mil**

Valor Investido na economia local: **R\$ 899.457,92**

## •Prêmio Wilson Santos

Projetos aprovados: **11**

Investidos na cadeia produtiva da cultura em nosso município **R\$ 155.000,00**

## •Webrádio FCBq

•Informações institucionais da **FCB** e da **Prefeitura de Brusque;**

•Música com estilos diversos, com **foco na música autoral catarinense e brusquense;**

•Divulgação de eventos culturais;

•**Programas exclusivos** produzidos pela FCB;

•O aplicativo **disponível na Play Store.**

**Valor investido:**

Plataforma e equipamentos: **R\$3.900,00**

ECAD mensal: **R\$ 566,00**





## •Convênio com Museus

Casa de Brusque  
Museu de Azambuja  
Instituto Aldo Krieger  
**Valor: R\$135.000,00**

\*Os termos aditivos foram assinados em novembro de 2021

## •Projetos Inscritos e aprovados em editais

Assessoria para inscrição de **projeto para Plano Museológico do Museu de Azambuja.**  
Edital Elisabete Anderle  
**Valor: R\$30.000,00**

**Fenarreco 2022 - Lei Rouanet**  
Aprovada a captação total

## •Investimentos

### •Biblioteca Pública Ary Cabral:

Película biblioteca: **R\$ 2.837,00**

Reparo dos vidros: **R\$ 3.000,00**

\*Cortinas: **R\$ 5.000,00**

Bebedouro: **R\$ 2.652,00**

\*Poltronas: **R\$ 5.800,00**

Livros: **R\$ 2100,00**

\*Biblioteca e  
Fundação Cultural

### •Fundação Cultural:

Máquina de lavar **R\$ 1.182,00**

Ar condicionados **R\$ 6.080,00**

Informática **R\$ 24.000,00**

Armários **R\$ 1.100,00**

Iluminação **R\$ 6.000,00**

Reforma pintura **R\$ 2.500,00**

Reforma telhado **R\$ 80.000,00**

Instalação para serviços gerais **R\$ 400,00**



## • Reforma da Sala de Teatro

A sala de teatro da Fundação Cultural de Brusque está sendo estruturada para se tornar um espaço de apresentações para pequeno público que ficará a disposição dos artistas locais, além de ser utilizado em apresentações da Fundação Cultural.

Investimentos: | •Película: **R\$2.400,00**  
| •Equipamentos: **R\$12.000,00**



## •Ensaio Livre na Av. Governador Luiz Henrique da Silveira



## •Rock na Praça

Valor investido:  
**R\$28.000,00**



## • Edital de credenciamento de apresentações artísticas

Foram contratadas 23 apresentações musicais e teatrais para compor a programação cultural de natal do Município. Investimentos: **R\$25.000,00**



## • Temporada Big Band Brusque

Apresentação no teatro do CESC B.  
Apresentação na Praça Barão de Schneeberg.  
Investimentos: **R\$18.000,00**



# Fundação Municipal de Esportes

## •Alto Rendimento:

- Voleibol Feminino - **Campeão Jasc, Campeão Estadual, Campeão da Superliga C**
- Ciclismo - **Campeão Geral Jasc**
- Basquetebol Masculino - **3º lugar Jasc, Vice-Campeão da Copa Santa Catarina**
- Futsal Feminino - **3º lugar Jasc, 3º lugar Liga Nacional, Campeão Taça Brasil Sub-20**
- Ginástica Rítmica - **3º lugar geral Jasc**
- Beach Tennis - **Campeão Jasc** (Exibição)

Desempenho na 60ª edição dos Jogos Abertos de Santa Catarina: **13ª posição, com 45 pontos e 17 medalhas.**

A cidade subiu duas posições na classificação final em relação a 2019 (não houve disputa em 2020), e quase dobrou a quantidade de medalhas, sendo três de ouro, três de prata e 11 de bronze.



PREFEITURA DE  
**BRUSQUE**

Aqui se constrói  
o amanhã!

## •Esporte Comunitário:

- Projeto na Beira Rio** com tenda e dois professores à disposição da comunidade para orientar, instruir, auxiliar nas atividades físicas e explicar a relação Covid x Atividade Física;
- Apoio no programa Desenvolvimento Social em Movimento;
- Participação na abertura da Av. Gov. Luiz Henrique da Silveira;
- Participação no evento **“Samae no Parque”**.



## •Eventos na Arena:

- Supercopa Brasileira de Vôlei Feminino, primeiro evento com o retorno do público;
- Taça Brasil Sub – 20 Futsal Feminino;
- Campeonato Catarinense de Voleibol Feminino;
- Copa SC de Basquetebol Masculino;
- Catarinense de Basquetebol Masculino;
- Catarinense de Handebol Junior;
- 1ª Copa Santa Catarina SC SUB-15 Masculino de Basquetebol;

- Brusque Championship MMA;
- Etapa do Catarinense de Ciclismo de Estrada (na Av. Gov. Luiz Henrique da Silveira).



PREFEITURA DE  
**BRUSQUE**

Aqui se constrói  
o amanhã!



# SAMAE

## •Expansão de rede

A maior obra de saneamento realizada na cidade de Brusque nos últimos anos. Ao todo, são mais de 9,3 quilômetros de uma adutora de água tratada, que sai da Estação de Tratamento de Água (ETA) Central e vai em direção aos bairros Dom Joaquim, Tomás Coelho e São João (Ribeirão do Mafra). O grande objetivo da obra é transformar a realidade do abastecimento de água tratada nas regiões informadas, que há anos sofrem com problemas de vazão e pressão. A ETA Dom Joaquim, que há muito tempo está subdimensionada, agora serve apenas de backup, já que mais de 70% do bairro agora é abastecido com água da ETA Central, que por sua vez capta água do rio Itajaí Mirim, fonte quase inesgotável de água, mesmo em tempos de estiagem.

**Duração:** Início, 29/04/2021, término, 12/12/2021.



PREFEITURA DE  
**BRUSQUE**

Aqui se constrói  
o amanhã!

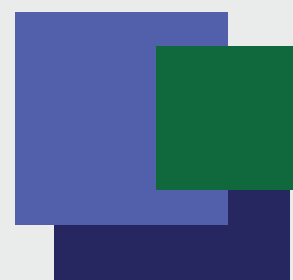

SAMAE

## Resolução de problemas históricos em várias localidades

Dentre estas obras, destaca-se as seguintes ruas e regiões que **agora dispõe de abastecimento adequado:**

Loteamento Cyro Gevaerd  
Rua Li 45  
Rua Nossa Senhora de Lourdes  
Rua Ac 020  
Rua Maximiliano Barowsky  
Rua Guilherme Ristow  
Rua Gabriel Siegel  
Rua João Siegel  
Bairro Santa Luzia  
Dentre Outras.

## Resolução de problema histórico no **bairro Steffen**

Nova rede de água tratada, com um dimensionamento adequado à realidade local atual do bairro Steffen.

Após a obra, foi possível monitorar os resultados, **atestando uma melhora de 12,5%** no bombeamento de água para ruas como:

Carlos Todt  
Pedro Steffen  
Domingos Frederico Orlandi  
João Frederico Steffen  
Augusto Steffen  
Ademar Vicente Knihs.



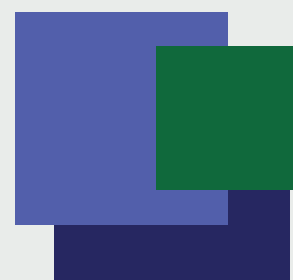

SAMA E

## •R\$ 1 milhão investidos em um novo sistema de bombas

Instalação de um novo sistema de recalque na Estação de Tratamento de Água (ETA) Central. O equipamento de última geração havia sido instalado ainda no mês de agosto, e é fruto de um investimento de aproximadamente R\$ 1 milhão. O objetivo é propiciar um ganho de mais de 30% na capacidade de bombeamento de água tratada para os reservatórios existentes na ETA, fazendo com que todo o sistema de tratamento trabalhe de maneira mais produtiva.

## •Expansão de rede no Limeira

**Em julho de 2021**, finalizada a expansão de rede no bairro Limeira. Foram instalados mais de 1500 metros de tubulação de 250 milímetros na rua Alberto Muller, o que já vem propiciando um aumento de pressão e vazão de água tratada para diversas regiões da localidade.

## •Limpeza de Reservatórios

**Em novembro**, o Samae finalizou a limpeza e sanitização de todos os seus reservatórios. A autarquia foi a segunda companhia de água na história de SC a realizar o procedimento. Ao todo são, 65 reservatórios e cisternas na cidade.





## •Previdência Complementar:

Instituição do Regime em 30 de agosto de 2021, como parte das medidas obrigatórias trazidas pela Emenda Constitucional nº 103/2019 – Reforma da Previdência, com a aprovação da Lei Complementar nº 338/2021.

Todo servidor público que ingressar como efetivo por meio de concurso público após a instituição do Regime de Previdência Complementar, terá benefício previdenciário limitado ao teto remuneratório do Regime Geral de Previdência Social, hoje em torno de R\$ 6.400,00.

Como continuidade para o cumprimento da EC 103/2019, selecionada Entidade Fechada de

Previdência Complementar – EFPC, responsável pela gestão e pagamento das Aposentadorias Complementares no Município.

Cidades integrantes da Associação dos Municípios do Vale Europeu – AMVE com RPPS inovaram e firmaram termo de cooperação técnica, primeiro no Brasil para este fim, envolvendo Blumenau, Brusque, Indaial, Timbó e Pomerode; 15 propostas recebidas; vencedora Mongeral Aegon, uma das maiores seguradoras do mundo. Homologado o Regime de Previdência Complementar de Brusque, dentro do prazo estipulado.





IBPREV

## • Reforma da Previdência:

Participação das discussões e elaboração do projeto de Reforma da Previdência no Município de Brusque, utilizando do corpo técnico em previdência e consultoria atuarial. Processo iniciado em Maio, com amplo estudo tanto da massa de servidores segurados, em mais de 15 cenários diferentes.

Implantadas as mesmas regras da EC 103/2019 de concessão das aposentadorias e pensões aos novos servidores, com a manutenção de boa parte dos requisitos para a concessão dos benefícios aos atuais servidores efetivos. Regras de transição gradativas.

## • Reforma em números:

\*Déficit Técnico Atuarial 45% redução, que representa em torno de R\$200 milhões;

\*Economia Financeira para os próximos 30 anos, com o aporte para cobertura do déficit atuarial, na casa de **R\$510 milhões**, considerando o plano de amortização atual;

\*Correção histórica para com os servidores públicos da época da extinção da Previbusque (Terreno e Saldo Financeiro)

•Número de Aposentadorias concedidas até 10/12/2021: **50**

•Número de Pensões concedidas até 10/12/2021: **09**

•Valor pago como benefício até 14/12/2021: **R\$ 27.383.754,54**

•Valor arrecadado até 30/11/2021: **R\$ 45.770.172,46**

•Reservas em investimento até 30/11/2021: **R\$ 194.351.927,27**





# Procon

## •Retrospectiva 2021 - Procon

- Cerca de **20 mil atendimentos gerais** (presencial, e-mail, telefone e WhatsApp)
- Mais de **7 mil atendimentos presenciais**
- 2.924 atendimentos** formais com abertura de **Carta de Investigação Preliminar (CIP)**
- 487 audiências realizadas**
- Mais de **60 fiscalizações em estabelecimentos comerciais**
- Índice de resolutividade** das reclamações formais com **média de 92%**
- Mais de **1.200 pontos de conserto de fiação** baixa/caída via WhatsApp
- Mais de **30 estabelecimentos autuados** com sanções impostas





Procon

## • Projetos

### “PROCON NAS ESCOLAS” – EDUCAÇÃO PARA O CONSUMO

Ação desenvolvida nas redes públicas de ensino municipal e estadual e também na rede particular. Objetivo é divulgar o Direito do Consumidor, tornando os cidadãos conscientes.

### “PROCON ITINERANTE” – PROCON MÓVEL

Visa efetuar atendimento presencial às classes de baixa renda, consumidores com dificuldade de locomoção, mormente idosos que necessitam utilizar transporte público. Atendimento uma vez por semana em determinados pontos dos bairros da cidade.

### “CESTA BÁSICA”

Divulgação no site da prefeitura, mensalmente, dos preços de itens que integram a cesta básica, pesquisados em diversos estabelecimentos comerciais da cidade.



PREFEITURA DE  
**BRUSQUE**

Aqui se constrói  
o amanhã!



# Fundema

## •Ações:

Educação Ambiental e conscientização  
Emissão de licenças  
Fiscalizações

Informatização dos nossos sistemas, com capacitação dos servidores e aquisição de novos computadores

Tratativas com algumas instituições para monitoramento e cooperação de análise dos nossos efluentes

---

## •Lives via Instagram e outras atividades de mobilização comunitária:

Semana da Água, em março, em parceria com Defesa Civil e Samae.

Semana do Meio Ambiente, em junho. Temática de Educação Ambiental nas escolas e Mudanças Climáticas, em parceria com Secretaria de Educação e Defesa Civil.

Plantio de mudas na Fazenda Canaã, Instituição voltada à área social, para homenagear os profissionais de Saúde que trabalham na linha de frente da Covid-19 e as vítimas fatais da doença.





Atividades de Educação Ambiental alusivas à Semana dos Objetivos de Desenvolvimento Sustentável (ODS) na prática e Semana da Água Estadual, em setembro, que envolveram distribuição de mais de 300 mudas de árvores nativas, abertura da Exposição Verde Olhar em Tempos de Pandemia e a descida do rio.

Reuniões bimestrais do Plano Municipal de Mata Atlântica, documento que reunirá e normatizará os elementos necessários à proteção, conservação, recuperação e uso sustentável do bioma do município.

Participação no grupo GTEA RH07 – Grupo de Trabalho do Meio Ambiente da Região da Bacia de Itajaí e Bacia do Camboriú no ano de 2021.

## •Atlas Solar

A ferramenta web-interativa lançada em dezembro permite a qualquer cidadão calcular, gratuitamente, o potencial fotovoltaico de sua residência. Ação possível graças à parceria de Brusque com o distrito de Karlsruhe, da Alemanha, através do projeto “50 Parcerias Municipais Pelo Clima”. A cidade foi agraciada com um prêmio alemão de sustentabilidade em final de 2020, que financiou o projeto.



# Defesa Civil

## •Eventos adversos no ano

Cinco ocorrências registradas:

**Janeiro** – Enxurrada do dia 20 ao dia 26

**Fevereiro** – Enxurrada no dia 23

**Fevereiro** – Enxurrada no dia 28

**Junho** – Enxurrada do dia 09 ao dia 10

**Outubro** – Enxurrada no dia 12

## •Registro de ocorrências por bairro:

Limeira Baixa - **101**

Azambuja - **99**

Primeiro de Maio - **87**

Bateas - **85**

Águas Claras - **75**

São Pedro - **66**

Dom Joaquim - **63**

Souza Cruz - **63**

Limeira Alta - **50**

Centro I - **48**

Guarani - **47**

Zantão - **45**

Rio Branco - **28**

Thomaz Coelho - **25**

Steffen - **24**

Nova Brasília - **23**

Cedrinho - **22**

Ponta Russa - **21**

Santa Terezinha - **21**

Santa Luzia - **19**

Santa Rita - **18**

Planalto - **17**

São Luís - **16**

Centro II - **14**

Poço Fundo - **14**

Jardim Maluche - **13**

Cedro Grande - **11**

Limoeiro - **10**

Paquetá - **10**

Volta Grande - **09**

Cedro Alto - **08**

São Leopoldo - **05**

Cerâmica Reis - **02**







Defesa Civil

• **Ocorrências**  
por tipo:

Deslizamento - **264**  
Regularização Fundiária - **193**  
Consulta Prévia - **135**  
Queda de árvore / Risco de queda de árvore - **126**  
Alagamento - **117**  
Residência Vulnerável - **77**  
Cota de Inundação - **64**  
Erosão Fluvial - **59**  
Queda de muro - **40**  
Outros - **39**  
Avaliação de Ponte - **32**  
Rompimento de tubulação - **09**  
Incêndio - **02**  
Detonação de Rocha - **01**  
Vendaval - **01**

**1.159\***  
**Total de**  
**ocorrências**  
**atendidas**

\*em momentos de eventos adversos e em normalidade



# Secretaria de Comunicação Social

[www.brusque.sc.gov.br](http://www.brusque.sc.gov.br)

• **Total de releases/comunicados elaborados em 2021: 2.090**

Janeiro: **124**  
Fevereiro: **175**  
Março: **195**

Abril: **199**  
Maio: **190**  
Junho: **194**

Julho: **207**  
Agosto: **166**  
Setembro: **200**

Outubro: **199**  
Novembro: **171**  
Dezembro: **70**

 [facebook.com](https://facebook.com)

**5.755** curtidas

Janeiro: **33.751** | Dezembro: **39.506**

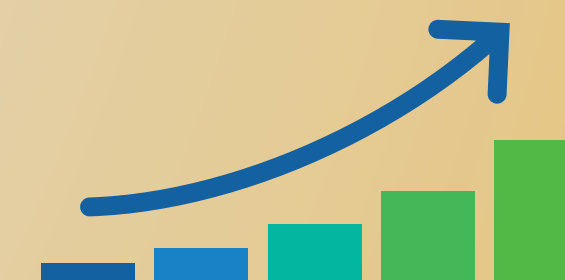

São realizadas de 4 a 5 postagens por dia, crescimento total de: **71,9% de alcance**, ou seja, **519.612 pessoas alcançadas**



[www.brusque.sc.gov.br](http://www.brusque.sc.gov.br)



PREFEITURA DE  
**BRUSQUE**

Aqui se constrói  
o amanhã!



 **instagram.com**

**6.868** curtidas

Janeiro: **21.707** | Dezembro: **28.575**

São realizadas de 4 a 5 postagens por dia, crescimento total de: **429,9% de alcance**, ou seja, **207.677 pessoas alcançadas**

 **Twitter.com**

O Twitter da Prefeitura de Brusque @pmbusque foi criado em janeiro deste mesmo ano sendo que até o momento temos:

**312** curtidas



## • Campanhas publicitárias

### Realizadas em 2021

- IPTU
- Vacinação COVID-19
- Refis 2021
- Setembro Amarelo
- Retomada do crescimento
- Atlas Solar





# Secretaria de **Gestão Estratégica**

## •**Brusque 2030**

Estruturação e planejamento do Programa, que compila e reúne as estratégias dispostas nos planos municipais e demais documentos que orientam o futuro do município para uma visão sistêmica e intersetorial.

Em 2021, Brusque deu um salto de quatro posições no ranking de Competitividade dos Municípios, principal base de indicadores que baliza o documento.

## •**Captação Internacional**

Em conjunto com a Secretaria de Infraestrutura Estratégica (SIE), com base no Programa Brusque 2030, definidas prioridades e orçadas junto a organismos de captação internacional de financiamento para as obras.

Proposta inicial é de U\$ 37 milhões junto ao Fonplata - Banco de Desenvolvimento.

## •**PPA 2022/2025**

Apoio técnico ao trabalho de planejamento do Plano Plurianual de 2022 a 2025



## •1Doc

Programa de uso de tecnologia para diminuir o papel e a burocracia. Redução de custos com impressão, deslocamentos, armazenamento e tempo de tramitação.

Documentos gerados no ano: **27.245**

Servidores municipais ativos: **473**

Média de documentos por dia útil: + **90**

# 1Doc

---

•**De Olho nos Contratos +120** Contratos monitorados

---

## •Atividades de Rotina

- Controle de Frota
- Execução do Programa de Acompanhamento da Eficiência
- do Serviço Público (Paesp)
- Gestão do Lixo
- Apoio Técnico - levantamento de dados / estudos / ações operacionais

1Doc

Prefeitura Municipal

Painel ▾



Me

De:

**OG - Ouvidoria Geral**  
Geraldo Silva - Assistente

Assunto:

**Instruções de atendimento**

## • Transporte Coletivo

Acionada pela Agência Intermunicipal de Regulação do Médio Vale do Itajaí, a Gestão Estratégica capitaneia o processo de emergencialidade do contrato de transporte coletivo. Expectativa para até janeiro de 2022 a cidade receber este novo marco para futuro edital na área.

## • Seminários de Governo

Ao longo do ano, foram cinco edições, com participação de todo o colegiado de Secretários Municipais e Diretores Gerais. Finalidade: disseminar e orientar informações a respeito do planejamento governamental, do enfrentamento a Covid-19 e dos projetos considerados estratégicos pela gestão.



## • Inovação e Tecnologia

O Pacote de Inovação, com a Lei de Inovação e o Distrito Tecnológico, foi um trabalho construído a diversas mãos junto a entidades empresariais, a Fazenda Municipal, a Unifebe, Secretaria de Desenvolvimento Econômico e o legislativo municipal.

Foram duas legislações benéficas para o empreendedor municipal que garantem recursos e trazem à tona a temática da inovação para o município, garantindo área com benefícios fiscais à iniciativa privada.

## • Modernização do Parque das Esculturas

No segundo semestre, a Secretaria de Gestão Estratégica iniciou o trabalho de modernização do Parque das Esculturas, a pedido da Diretoria de Turismo.

O projeto de arquitetura foi elaborado junto com a Secretaria de Infraestrutura Estratégica (SIE) e prioriza o uso de recursos já disponíveis. Previsão de concluir o projeto, que prevê a instalação de um ponto de alimentação, no primeiro semestre de 2022.







Secretaria de

# Desenvolvimento Econômico e Turismo

## • Sistema Nacional de Empregos - SINE

Total de atendimentos: **14.827\***

Encaminhamentos para empregador: **8.270\***

Requerimento de Seguro-Desemprego: **3.826\***

\*Dados de janeiro a 19 de novembro/2021

## • Primeiro Mutirão de Empregos

Empresas com vagas em aberto: **aproximadamente 60**

Pessoas em busca de recolocação: **aproximadamente 800**

**Total** de fichas de solicitação de emprego preenchidas:  
cerca de 1.200 (muitas pessoas se cadastraram em mais  
de uma empresa)



PREFEITURA DE  
**BRUSQUE**

Aqui se constrói  
o amanhã!

## •Sala do Empreendedor

### Atendimentos:

Diários: **30\*** | Mensais: **600\***

\*Média

Aberturas, alterações e baixas de MEI -  
janeiro a dezembro/2021:

Número de aberturas: **1.432**

Número de alterações: **157**

Número de baixas: **89**

Total de Microempreendedores Individuais  
cadastrados na Prefeitura: **6.532**

## •Agricultura

### Visitas regulares

Disponibilização da patrulha mecanizada

Palestra com agricultores

## •Palestras, Eventos e Ações

Rodada de Linhas de Crédito

Seminário Sobre a Lei Geral de Proteção  
de Dados - LGPD

Palestra: Diagnóstico da Indústria Têxtil,  
em parceria com o Sebrae

## •Programa de Agricultura Familiar

Total de famílias cadastradas: mais de 400

Atendimentos no ano: 150 famílias atendidas

## •Manutenção e reformas no Horto

Agricultura no Horto, com o plantio de  
hortifrutigranjeiros

## • Serviço de Inspeção Municipal - SIM

Atendimentos: **72**

Novas certificações: **06**

Vistorias: **240**

Total geral de ações - janeiro a dezembro: **318**

## • TURISMO

- Criação de Perfis em redes sociais para o Turismo (+ 100 postagens) e Parque das Esculturas (+80 postagens)
- Criação do logo do Turismo
- Distribuição de 4 totens turísticos pela cidade
- Manutenção e melhorias estruturais no Parque das Esculturas, com edificação de novo parque infantil
- Criação de QR Code para as esculturas
- Manutenção do Centro de Eventos Maria Celina Vidotto Imhof
- Manutenção do Parque Zoobotânico



PREFEITURA DE  
**BRUSQUE**

Aqui se constrói  
o amanhã!



Secretaria de

# Desenvolvimento Social

## •Atendimentos

### 1. Proteção Social Básica

#### CRAS Limeira

4.865 usuários atendidos

33 famílias em acompanhamento no Serviço de Proteção e Atendimento Integral à Família (PAIF)

### CRAS Azambuja

3.714 usuários atendidos

58 famílias em acompanhamento no Serviço de Proteção e Atendimento Integral à Família (PAIF)

### 2. Proteção Social Especial de Média e Alta Complexidade

#### Centro de Referência Especializado de Assistência Social – CREAS

**4.756 usuários atendidos** no Serviço de Proteção e Atendimento

Especializado a Famílias e Indivíduos

**120 famílias em acompanhamento** (aproximadamente)



- **Centro de Referência Especializado para População em Situação de Rua – Centro POP**

**3.248** usuários atendidos

- **Serviço de Acompanhamento às Entidades de Acolhimento Institucional**

**567** atendimentos

- **Serviço de Acolhimento em Família Acolhedora**

**62** atendimentos

Atualmente o serviço de Acolhimento em Família Acolhedora conta com duas famílias acolhedoras cadastradas.

- **Serviço de Acolhimento em Repúblicara**

O Albergue para Pessoas em Situação de Rua:

**1187** atendimentos no ano

- **Cadastro Único e Programa Bolsa Família**

**2.247** usuários atendidos

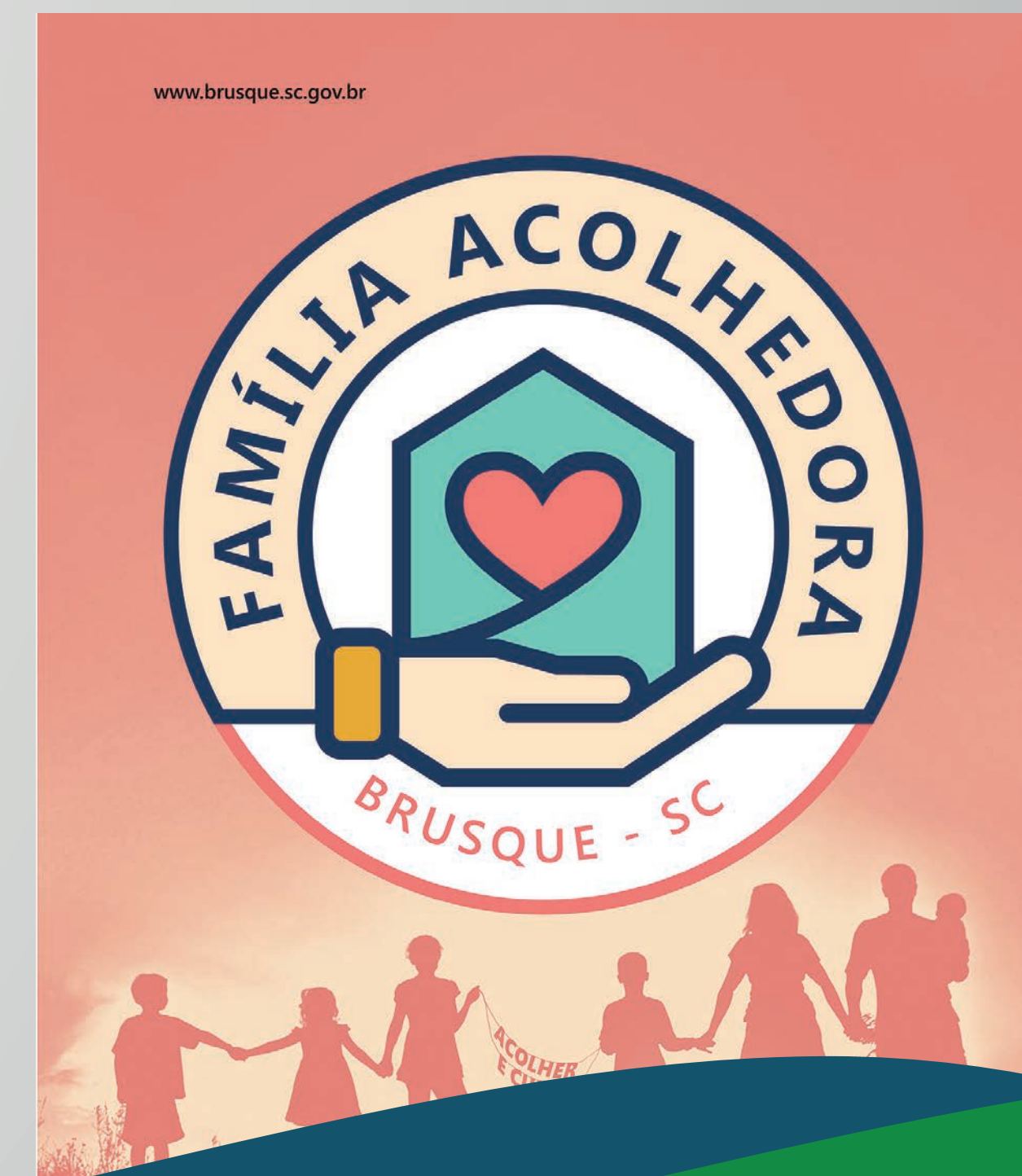



## • Serviço de Gestão de Benefícios Eventuais

**6.907** usuários atendidos

## • Benefícios concedidos

Auxílio Funeral: **38**

Auxílio Aluguel Mulheres

Vítimas de Violência: **26**

Auxílio Natalidade: **77**

Auxílio Passagem: **155**

Auxílio Transporte – APAE: **170**

Cesta Básica: **13.018**

Renda Cidadã: **86**

## • Setor de Habitação

**899** atendimentos

## • Benefícios habitacionais concedidos

Auxílio Moradia – Habitação: **385**

Remissão de Taxas Municipais – IPTU: **225**

## • Fevereiro/2021 - Três veículos recebidos do Governo Federal

Um destinado à APAE e dois para a frota da Secretaria Municipal de Desenvolvimento Social

## • Junho/2021 - Campanha “Generosidade que Aquece”

Arrecadação e distribuição de cerca de 40 mil peças entre agasalhos, cobertores, calçados e roupas

## • Projeto “Desenvolvimento Social em Movimento”

De agosto a dezembro, nos bairros: Bateas, Paquetá, Steffen, Limeira e Santa Luzia



PREFEITURA DE  
**BRUSQUE**

Aqui se constrói  
o amanhã!



# IBPLAN

Ao longo do ano, diversos serviços e trabalhos relacionados ao Controle e Planejamento Urbanístico. Dentre os mais importantes, início do processo de Revisão do Plano Diretor Municipal, com a contratação da Unifebe.

Ações desempenhadas por área de atuação:

## •Diretoria de Análise de Projeto

- Consultas Prévias para Alvará de Construção: **1891**
- Alvarás de Construção: **701**
- Emissão de 2º via de documentação: **137**
- Autorização de Uso do Espaço Público e Privado: **52**





Ibplan

## •Diretoria de Parcelamento do Solo

- Desmembramento: **190**
- Retificação de Área: **232**
- Unificação de Área: **62**
- Desdobro de Área: **50**
- Alteração de Divisa: **32**
- Retificação com Unificação: **26**
- Consulta prévia para Loteamento: **38**
- Alvará de Loteamento: **3**

## •Diretoria de Planejamento Urbano

- Alinhamento de Muro: **52**
- Localização de Imóvel: **72**
- Denominação de Via: **61**
- Verificação de Domínio Público: **80**
- Autorização de Implantação de Infraestrutura: **30**
- Autorização de Food-Truck: **12**
- Viabilidade de Empresa, MEI e autônomo: **1117**

## •Fiscalização

- Habite-se: **442**
- Autorização de Demolição: **127**
- Certidão de Demolição: **71**
- Numeração: **957**







Secretaria de  
**Infraestrutura Estratégica**

• **Obra: Beira Rio Margem Esquerda**  
(em andamento)

**Fase atual:** Em finalização, faltando o trecho final de 400 metros após a Ponte Santos Dumont. Obra do Plano de Governo.

Data de início: **01/04/2019**

Valor Total do Investimento: **R\$ 25.360.879,57**

Valor Investido em 2021: **R\$ 3.267.643,98**

• **Obra: Iluminação Pública Avenida Beira Rio Margem Esquerda** (Concluída)

Valor do Investimento: **R\$ 2.256.175,17**

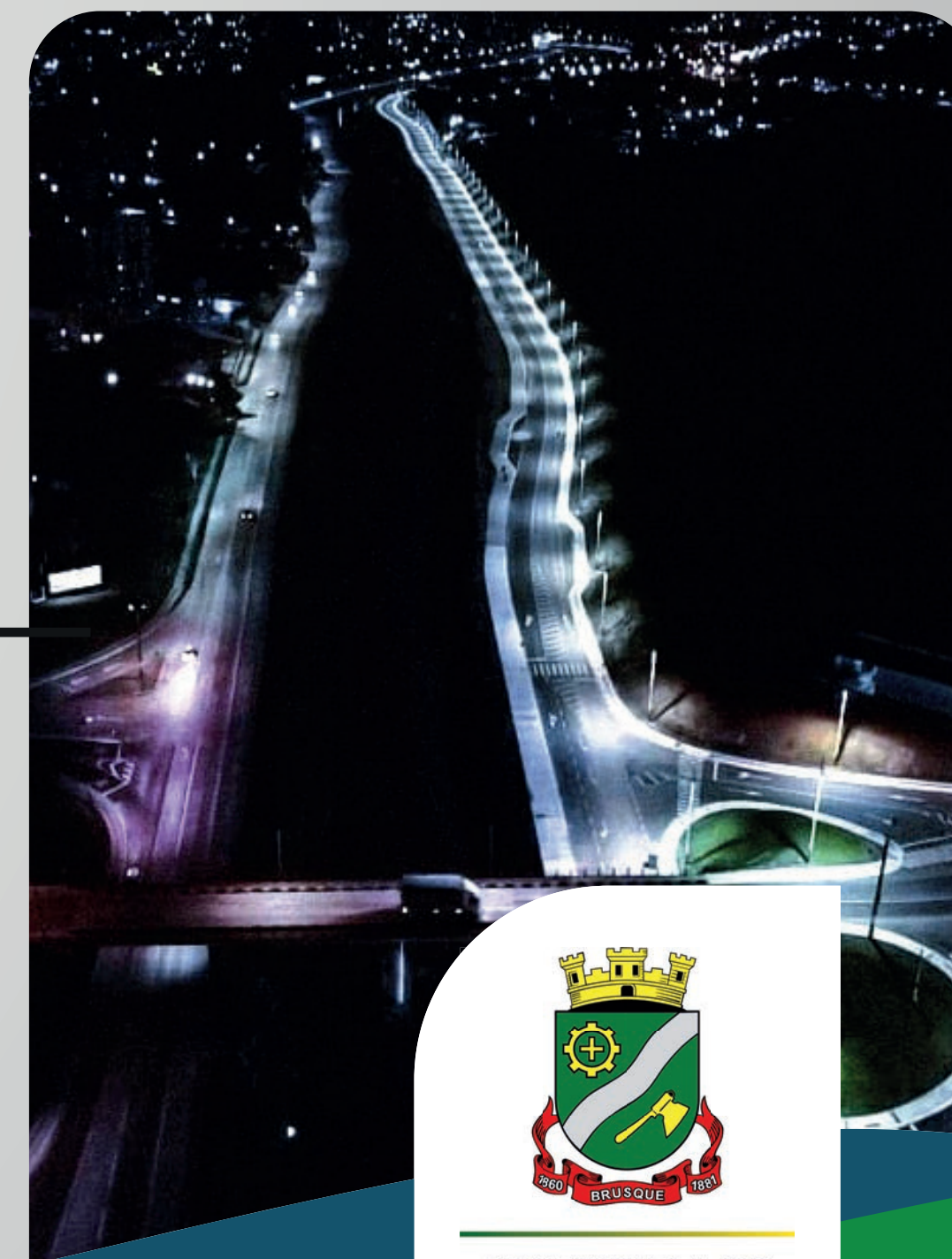

PREFEITURA DE  
**BRUSQUE**

Aqui se constrói  
o amanhã!

## •Infraestrutura Urbana

### •Rua José Dubiela (Concluída) ✓

Data de início: **Junho/2020**

Data da conclusão: **Janeiro/2021**

Valor Total do Investimento: **R\$ 1.028.097,72**

Valor Investido em 2021: **R\$ 22.824,81**

**Serviços:** pavimentação asfáltica e sinalização viária vertical e horizontal. Com os ajustes promovidos pela equipe de fiscalização e com a empresa executora, o valor final da obra acabou ficando menor que o previsto em contrato, gerando economicidade aos cofres públicos, sem comprometer a qualidade da obra.

### •Rua Poço Fundo (Concluída) ✓

Data de início: **Janeiro de 2021**

Data Conclusão: **Dezembro de 2021**

Valor Total do Investimento: **R\$ 2.456.456,02**

Valor Investido em 2021: **R\$ 1.659.695,11**

**Serviços:** Drenagem, pavimentação asfáltica, passeios e sinalização vertical/horizontal. Com os ajustes promovidos pela equipe de fiscalização e com a empresa executora, o valor final da obra ficou menor do que o previsto em contrato, gerando economicidade aos cofres públicos, sem comprometer a qualidade da obra.

(em andamento)

## • **Macro drenagem Rua Joaquim Zucco**

Data de início: **Outubro de 2020**

Data prevista para conclusão: **Março de 2022**

Valor Total do Investimento: **R\$ 1.918.178,20**

Valor Investido em 2021: **R\$ 1.387.757,05**

**Serviços:** Macro drenagem da via, finalizando o completo de drenagem da Bacia Nova Brasília. Finalizados os serviços de drenagem da travessia não destrutiva (Tunnel Liner). Essa metodologia possui um tempo de execução longo, pois toda a escavação é feita manualmente. Sistema adotado devido ao tipo de solo da região e pela proximidade das edificações com a via.

**Próximas etapas:** serviços de escavação a céu aberto para o assentamento de tubulações de 1,50 metros de diâmetro. A execução está prevista para o período noturno, objetivando prejudicar o mínimo a comunidade local e a logística das empresas da região.

## • **Infraestrutura Urbana**



• **Rua Alberto Preti** (Concluída) ✓

Data de início: **Dezembro de 2020**

Data da conclusão: **Agosto de 2021**

Valor Total do Investimento: **R\$ 2.023.641,50**

Valor Investido em 2021: **R\$ 1.851.662,96**

**Serviços:** Conclusão de drenagem, pavimentação asfáltica, passeios e sinalização vertical/horizontal. Com os ajustes promovidos pela equipe de fiscalização e com a empresa executora, o valor final da obra acabou ficando menor que o previsto em contrato, gerando economicidade aos cofres públicos, sem comprometer a qualidade da obra.

(em andamento)

• **PAC Macro drenagem Bacia Felipe Schmidt e João Bauer**

Data de início: **Setembro de 2021**

Data prevista para conclusão: **Maio de 2022**

Valor Total do Investimento: **R\$ 4.084.153,88**

Valor Investido em 2021: **R\$ 306.803,62**

**Serviços:** Envelopamento da tubulação de gás presente na Avenida Bepe Rosa e que faz cruzamento com a galeria de drenagem assentada. No momento, está sendo feita a escavação e assentamento das galerias de drenagem pluvial com diâmetro de 2,00 x 2,00 metros, começando a chegar na Rua Afonso Pena, sentido Centro.

(em andamento)

• **Rua Abraão Souza e Silva - 2º Trecho**

Valor Total do Investimento: **R\$ 644.563,47**

**Serviços:** Empresa deu início à locação da obra, remoção de paver e meios fios e execução de tubulação de 300mm de diâmetro.

Licitação

• **Rua Abraão Souza e Silva - Trecho final**

Data de início: **Janeiro/2021**

Data prevista para conclusão: **Sem Previsão**

**Serviços:** Finalizado o projeto, que encontra-se no setor de licitações para a realização da concorrência que apresentará a empresa vencedora do edital.

• **Obra:**

**Cobertura Metálica:** (Concluídas)

EEF Alberto Pretti ✓

EEF Alexandre Merico ✓

EEF Cedro Alto ✓

EEF Rio Branco ✓

Quadra e Pátio EEF Ângelo Dognini ✓

Valor Total do Investimento: **R\$ 1.606.497,81**

Valor Investido em 2021: **R\$ 165.100,05**

**Serviços:** Conclusão das obras de coberturas metálicas de diversas quadras poliesportivas e pátio coberto. Obra do Plano de Governo.

## •Obra:

### **Muro de Contenção:**

EEF Padre Vendelino Wiemes (em andamento)  
EEF Ponta Russa (concluída)

Valor Total do Investimento: **R\$ 392.605,32**

Valor Investido em 2021: **R\$ 367.303,18**

**Serviços:** O muro da EEF Padre Vendelino Wiemes encontra-se em andamento, sendo realizado o aterro na parte traseira a fim de dar conformidade com o talude existente. Destaca-se que houve queda do barranco no local que acabou prejudicando o andamento da obra. O muro da EEF Ponta Russa encontra-se finalizado, executado o muro de arrimo, dreno na parte de trás do muro e plantio de grama.



## •Obra:

### **Salas Itinerantes:**

EEF Alberto Pretti (concluída)

Valor Total do Investimento: **R\$ 1.182.593,04**

**Serviços:** Ampliação do colégio EEF Alberto Pretti com novas salas de aula e nova cozinha. Instalação de taça metálica (caixa d'água), atendendo a legislações vigentes.

•**Obra:**

**Reforma e Ampliação:**

EEF Padre Theodoro Becker (em andamento)

Data de início: **Março de 2021**

Data prevista para conclusão: **Dezembro de 2021**

Valor Investido: **R\$ 246.724,06**

**Serviços:** Construção de banheiros feminino e masculino para atender as demandas da escola e acomodar os sanitários reservados aos alunos do ensino fundamental, com idades entre 6 e 14 anos, com a inclusão de banheiros PCD. Reforma e adaptação do banheiro para o atendimento ao público usuário da educação infantil, que compreende crianças dos grupos B, C e D, de 1 ano até 5 anos e 11 meses de idade.

•**Obra:**

**Telhado:**

CEI Bom Samaritano (concluída)

Valor Investido: **R\$ 100.288,62**

**Serviços:** Projeto de revitalização da cobertura da unidade, com reconfiguração das inclinações necessárias da cobertura, modificação do tipo de telha e correção dos problemas de drenagem pluvial.



## •Obra:

### **Rampa:**

EEF Paquetá (em andamento)

Data de início: **Março de 2021**

Data prevista para conclusão: **Março de 2022**

Valor Total do Investimento: **R\$ 503.587,43**

Valor Investido em 2021: **R\$ 232.221,98**

**Serviços:** Finalizadas as obras de infraestrutura e em finalização a supraestrutura da rampa. Início aos fechamentos laterais com alvenaria e reboco. No momento, a obra encontra-se na última laje a ser concretada, a cobertura da caixa d'água.

## •Obra:

### **CMEI Emma II** (em andamento)

Data de início: **Outubro de 2021**

Data prevista para conclusão: **Abril de 2023**

Valor Total do Investimento: **R\$ 4.318.749,79**

Valor Investido em 2021: **R\$ 389.256,67**

**Serviços:** Em execução da fundação da creche com radier, já concretada a primeira das três partes previstas.





## • Parque Linear para Integração do Pavilhão da Fenarreco com o Parque das Esculturas (em andamento)

Data de início: **Julho de 2020**

Data prevista para conclusão: **Junho de 2022**

Valor Total do Investimento: **R\$ 1.270.113,00**

Valor Investido em 2021: **R\$ 303.940,65**

**Serviços:** Execução e conclusão do primeiro trecho em frente à Arena Multiuso. Continuidade do segundo trecho em frente ao Pavilhão de Eventos em direção ao Parque das Esculturas. Obra do Plano de Governo.

• **Total de investimentos em 2021: R\$ 12.599.673,37**

## • Relatório da captação e gestão de convênios em 2021

**FINISA I** – Aquisição de Insumos, infovias e obras da educação para valores investidos no ano. Total investido – **R\$ 2.924.292,24**

**FINISA II** – Processo de Contratação no valor de **R\$ 15.000.000,00** – Ponte Maluche/Rio branco, ponte dom Joaquim e continuação da margem direita da Beira Rio.

## •Relatório da captação e gestão de convênios em 2021

**AVANÇAR CIDADES** Beira Rio Margem Esquerda

Total investido – **R\$ 5.981.998,67**

Total investido com aditivos – **R\$ 7.349.102,31**

**FONPLATA** – Processo de Contratação no valor de **US\$ 30.000.000,00** – Investimento em infraestrutura

**PLANO MIL** – Projeto do Governo do Estado no valor de **R\$ 140.000.000,00** – Investimento de infraestrutura – 15 anos

**Banco do Brasil** – Equipamentos, máquinas e programas. Total: **R\$ 405.700,68**

Recursos proveniente de **Emendas Parlamentares**.  
Total: **R\$ 6.635.936,00**

Obras Gerenciadas - por vínculo:

Rua Abraão de Souza e Silva - MDR/CAIXA

Rua José Dubiella (Rua da Serrinha) - MDR/CAIXA

Rua Poço Fundo - MDR/CAIXA

Rua Alberto Pretti (LI 020 ou Ribeirão Tavares) - MDR/CAIXA

Bacia Nova Brasília - MDR/CAIXA

Bacia Limeira - MDR/CAIXA

Revitalização do Complexo Turístico do parque das esculturas (Parque Linear) - Ministério do Turismo/CAIXA

Avançar Cidades - Beira-Rio Margem Esquerda - FGTS/BRDE

Rua Pe. Antônio Eising - Governo do Estado

Aquisição de Insumos - Governo do Estado

SIGEF – Plano de Trabalho I - Governo do Estado

SIGEF – Plano de Trabalho II - Governo do Estado

SIGEF – Plano de Trabalho III - Governo do Estado

SIGEF – Plano de Trabalho IV - Governo do Estado

Investimento Total

**R\$ 203.297.029,90**

**US\$ 30.000.000,00**

Valor Total (Aproximado):

**R\$ 436.694.059,80**

# Secretaria de **Obras**

## **Drenagem**

### • **Boca de lobo**

Todos os bairros atendidos, sendo mais de **20 mil bocas de lobo, limpas e reformadas.**

**Investimento: R\$ 72.212,02**



### • **Tubulação**

Rua Valentin Veneri – Cedro Alto

**Investimento: R\$ 193.520,82**



Rua Vicente Kohler – Cedro Alto

**Investimento: R\$ 129.125,64**

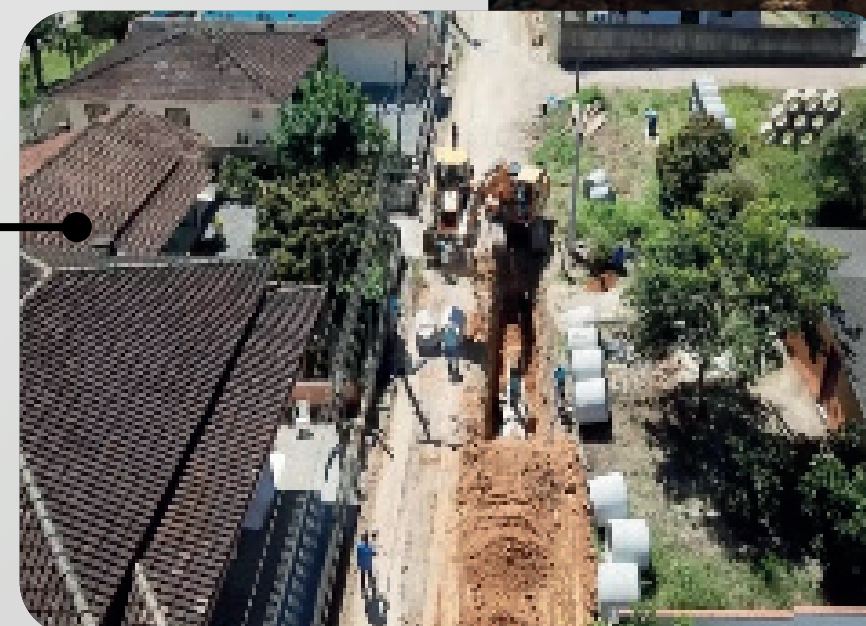



## •Tubulação

Rua Hermínio Pavesi (final) – em parceria com o SAMAE

**Investimento: R\$ 40.843,00**

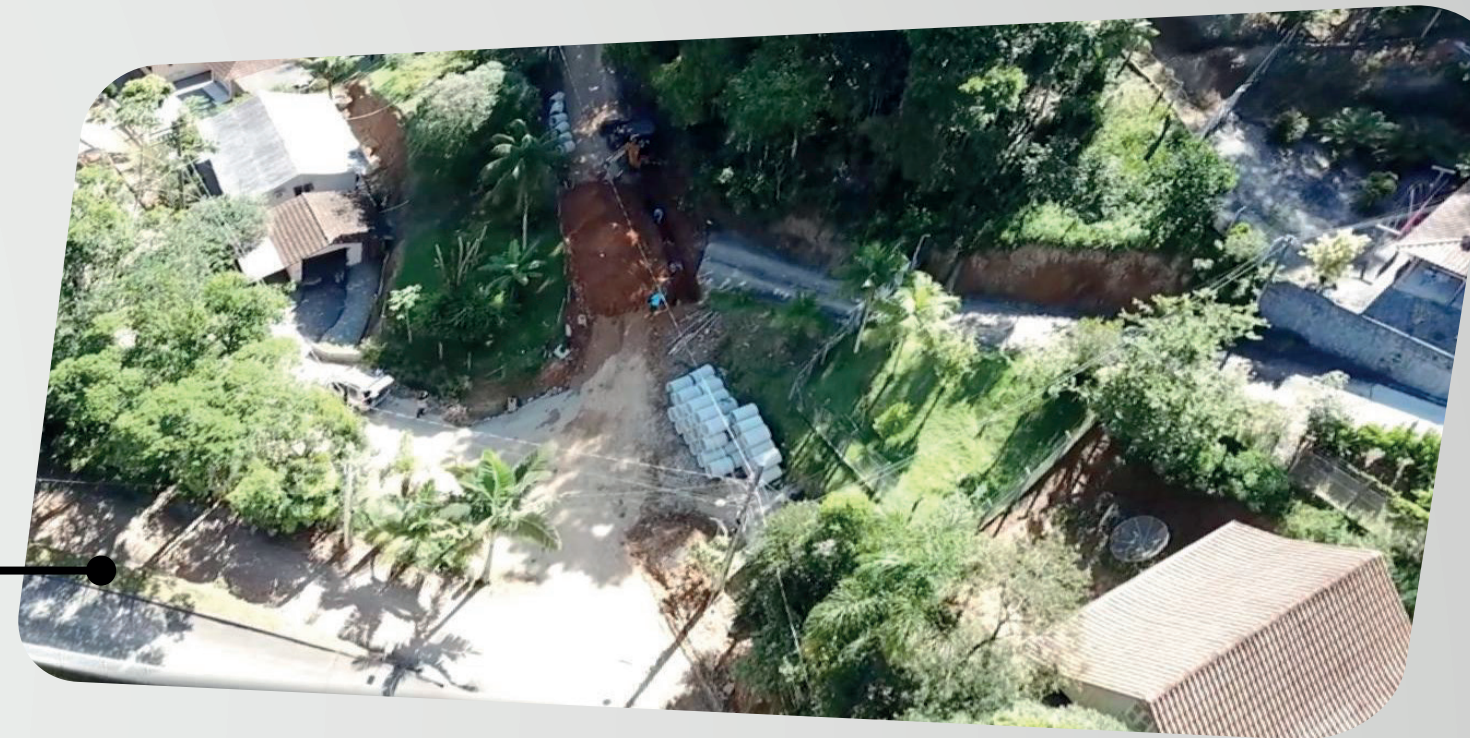

Rua Guilherme Steffen – Steffen

**Investimento: R\$ 861.965,50**



Rua Luiz Zen – Limeira

**Investimento: R\$ 165.910,98**

Rua Luiz Zen – Limeira (trecho final)

**Investimento: R\$ 32.419,80**



Alberto Pretti - Limeira

**Investimento: R\$ 17.127,20**

## •Tubulação

Alberto Muller - Limeira

**Investimento: R\$ 6.303,95**

Construção de drenagem rua  
LI 14 - Limeira. **Investimento:  
R\$ 8.999,00**

Fernando Brandt - Limeira

**Investimento: R\$ 17.910,50**

LI 07 - Limeira

**Investimento: R\$ 25.155,35**

LI-06 - Limeira (João Pradela)

**Investimento: R\$ 38.449,60**

Luiza Eugenia Floriani

Kistenmacher - Limeira.

**Investimento: R\$ 13.445,60**

União - Limeira

**Investimento: R\$ 3.273**

Construção de drenagem na rua  
DJ-39 no bairro Dom Joaquim

**Investimento: R\$ 23.404,90**

Ernesto Bianchini - Guarani

**Investimento: R\$ 38.562,00**

Orlando da Silva - Rio Branco

**Investimento: R\$ 776,2**

Rua Primavera

**Investimento: R\$ 7.687,85**

João Batista Vailat - Cedro Alto

**Investimento: R\$ 5.797,00**

Rua Luiz Maffezzoli - Limeira

**Investimento: R\$ 77.633,86**



## •Tubulação

Rua Li 045 - Limeira

**Investimento: R\$ 14.308,09**



## •Conserto de Tubulação

Várias ruas e avenidas

**Investimento: R\$ 765.991,48**

## •Limpeza de vale

Esse trabalho consiste na remoção de areia, sedimentos ou outros detritos acumulado no fundo de um rio, canal, etc., de modo a permitir melhor escoamento/vazão das águas das chuvas, evitando alagamento nos bairros, ainda mais com o crescimento rápido da vegetação.

O investimento realizado ultrapassa os **R\$ 150.000,00**



## •Conserto de pontes e pontilhão

**Investimento: R\$ 151.146,79**

Theodoro Albrecht - São Pedro  
Valdir Geratti - Águas Claras  
Transversal da rua Santa Cruz - Águas Claras  
Onildo Zirke - Águas Claras  
Alberto Muller - Limeira  
Maria Decker - Tomaz Coelho  
Ribeirão Tavares - Limeira  
Guilherme Kistenmacher - Limeira  
Taquaraçu  
1º de Maio - Primeiro de Maio  
ZT 006 - Zantão  
Julio de Modesti - Poço Fundo  
Cristalina - Dom Joaquim  
Augusto Klapoth - Santa Luzia  
Azambuja - Azambuja  
Ernesto Bianchini - Guarani  
CA - 05 - Cedro Alto  
João dos Santos - São Pedro  
Carlos Jeske - Águas Claras  
Bela Vista - São João.  
SC 21 Manutenção da ponte pênsil  
Luiza Eugênia Floriani - Limeira Baixa  
Sebastião Rossinsky - Águas Claras

Confecção completa de passarela - Cedro Alto (ponto final)

### **Confecção completa de ponte:**

Zantão  
Rua Luiza Eugenia Floriani Kistenmacher - Limeira  
Localidade do Bela Vista - Taquaraçu  
Rua Alberto Preti - Ribeirão Tavares  
Rua Enguelberto Boos - São Pedro  
Rua Otaviano Rosa - Cedro Alto  
Parque das Esculturas

Confecção de passarela provisória Dorval Luz - Santa Terezinha  
Confecção de ponte na rua Alberto Muller - Limeira Alta  
Construção de caixaria para confecção de meio fio na rua LI 045 - Limeira  
Construção e concretagem da caixaria da cabeceira da ponte da rua Ponta Russa  
Manutenção da passarela provisória ao lado da ponte da rua Ernesto Bianchini - Guarani  
Manutenção periódica na passarela da ponte - (Rodovia Pedro Merísio) - Dom Joaquim  
Reforço na passarela da ponte Antônio Raio - Rio Branco

### **Reforma de ponte:**

Rua Augusto Klapoth - Santa Luzia  
Rua José Dada - Ribeirão do Mafra  
Rua PA 01 - Águas Claras

Reforma completa de ponte da rua Henrique Montibeller - Tomaz Coelho  
Confecção completa de ponte da rua Alberto Pretti - Ribeirão

### **Reforma de ponte localizado:**

Transversal da rua Santa Cruz - Águas Claras  
Rua Luiz Zen  
Beco do Fogo - Limeira  
Rua Valdemar Hoffamann

## •Enrocamento

O trabalho consiste na colocação de rochas detonadas nas margens fluviais evitando erosões e desmoronamento inclusive em imóveis.

Ruas:

- 1 - Dj-042/Cristalina - Dom Joaquim
- 2 - Itajaí - Limeira
- 3 - 25 de Julho - Planalto
- 4 - Alberto Muller - Limoeira Alta
- 5 - Alberto Pretti - Limeira
- 6 - Av. Beira Rio - Limoeiro
- 7 - Ba 63 - Bateas
- 8 - Erwin Kreidlow - Águas Claras
- 9 - Estrada Geral Ponta Russa - Ponta Russa

- 10 - Ílson Edson Radatz - Bateas
- 11 - João Batista Vailat - Cedro Alto
- 12 - José Dubiela - Tomas Coelho
- 13 - Li-026 - Limeira
- 14 - Luiz Zen - Limeira
- 15 - Luiza Eugenia Floriani Kistenmacher - Limeira
- 16 - Pedro Fantoni - Bateas
- 17 - Pedro Laurentino Soares - Limeira
- 18 - Pontilhão Rua Bertha Schroeder - Limeira
- 19 - Pref. Rodolfo Gerlack - São Luiz
- 20 - Santa Cruz - Águas Claras
- 21 - Sl-014 Santa Luzia.

**Investimento: R\$ 797.408,84**



## •Patrolamento

Com o objetivo de melhorar o tráfego de veículos em diversas vias sem pavimentação, a secretaria de obras realiza, diariamente, os serviços de patrolamento, areiamento e macadamização.

Aproximadamente 500 ruas do município ainda não possuem pavimentação

**Investimento: R\$ 583.000,00**



## •Tapa-buraco

Operação tapa-buracos já foram utilizados mais de 4.000 toneladas de asfalto.

Só com a produção da massa asfáltica, o investimento já passa de de **R\$ 1.600.000,00** sendo que o valor médio com maquinário terceirizado chega próximo de **R\$ 494.500,00**



## • **Construção da Beira Rio, margem direita**

- Limpeza e rebaixo da av. Beira Rio - Limoeiro
- Construção de enrocamento Av. Beira Rio - Limoeiro

**Investimento: R\$ 554.295,83**



## • **Pavimentação**

Centro Municipal de Educação Infantil (CMEI)  
Clara Maria Furtado – Santa Luzia

Ruas Arlindo Brogni e Dj 24 – Dom Joaquim  
**Investimento: R\$ 175.000,00**

Marcos Fischer – São Pedro  
**Investimento: R\$ 428.000,00**

Enguelberto Boos - São Pedro  
**Investimento: R\$ 223.300,00**



Li - 45 E Luiz Maffezzolli - Limeira  
**Investimento: R\$ 125.000,00**

Zoobotânico – Centro  
**Investimento: R\$ 130.000,00**

Pedro Hoerner – São Pedro  
**Investimento: R\$ 118.000,00**

Vicente Merísio – Dom Joaquim  
**Investimento: R\$ 134.000,00**





## • Pavimentação

Rua Anna Augusta Klann - 1º de Maio  
Rua Guilherme Ristow - 1º de Maio  
Rua João Becker - São Luiz  
**Investimento: R\$ 109.000,00**



Ovídio Graf - Paquetá  
**Investimento: R\$ 140.000,00**

Abertura do novo acesso para Av. Beira Rio  
**Investimento: R\$ 168.475,00**



## • Pavimentação Parceria Comunitária

Em andamento:

- Paralelepípedo da Rua Antônio Groh - Rio Branco
- Lajota da rua Rua Miguel Augusto Rubick - Azambuja



## • Pavimentação

### • Conserto de ruas de calçamento

Os serviços de infraestrutura da cidade, seguem garantindo a seguridade das pessoas no tráfego de pedestres e veículos nessas ruas, gerando assim, mais segurança e fluidez no trânsito, sem danos materiais, ou de vida, principalmente nesta época de chuvas.

**Investimento: R\$ 108.500,00**

## • Jardinagem

O setor de paisagismo tem trabalhado na revitalização dos jardins das praças, rotatórias e canteiros da cidade. São várias frentes de trabalho que abrangem o centro e também os bairros. **Investimento: R\$ 227.000,00**

## • Iluminação Pública

33 bairros atendidos em 3 turnos (24h.)

### • Consertos:

**3.286** Substituição de lâmpadas queimadas

**1.679** Substituição de reatores

**2.580** Substituição de reles

**793** Substituição de base rele

### • Instalações: leds

Rua Barão Do Rio Branco

Rua Sete De Setembro

Rua Santos Dumont

Rua Felipe Schmitz

**Totalizando 669 em toda a cidade**



PREFEITURA DE  
**BRUSQUE**

Aqui se constrói  
o amanhã!

# Secretaria de **Educação**

## • **Robótica**

Laboratório itinerante de robótica educacional

## • **Construção do C.E.I Marli Terezinha Benvenuti Buss**

Início da construção do novo Centro de Educação Infantil Marli Terezinha Benvenuti Buss, onde serão disponibilizadas 200 novas vagas na Educação Infantil, com um valor estimado de R\$ 4.300.00,00.



## • Brinquedos educativos

Já as Unidades Escolares de Educação Infantil foram contempladas com brinquedos educativos, sendo investido uma média de R\$ 380.000,00.

## • Parques

Além disso, todas as Unidades ganharam no ano de 2021 acessórios para parques como balanço, carrossel, gangorra, banco, e a Educação Infantil além desses ganharam outros acessórios como Casinha, trezinho entre outros, com um investimento de R\$ 670.000,00.

Unidades Escolares receberam parque infantil estilo playground, num investimento de R\$ 244.900,00.



PREFEITURA DE  
**BRUSQUE**

Aqui se constrói  
o amanhã!

## • Proposta Pedagógica

Correção e impressão da nova Proposta Pedagógica da rede Municipal de Ensino de Brusque.

## • Formação com Gestores (Diretores e Coordenadores)

O objetivo deste curso foi qualificar os gestores escolares nas suas funções de diretores e coordenadores pedagógicos, aprimorando o seu fazer gestor. Com os estudos levantados e suas práticas renovadas o curso se encerra com a construção de um livro que trará as narrativas deste percurso. Totalizando 20h

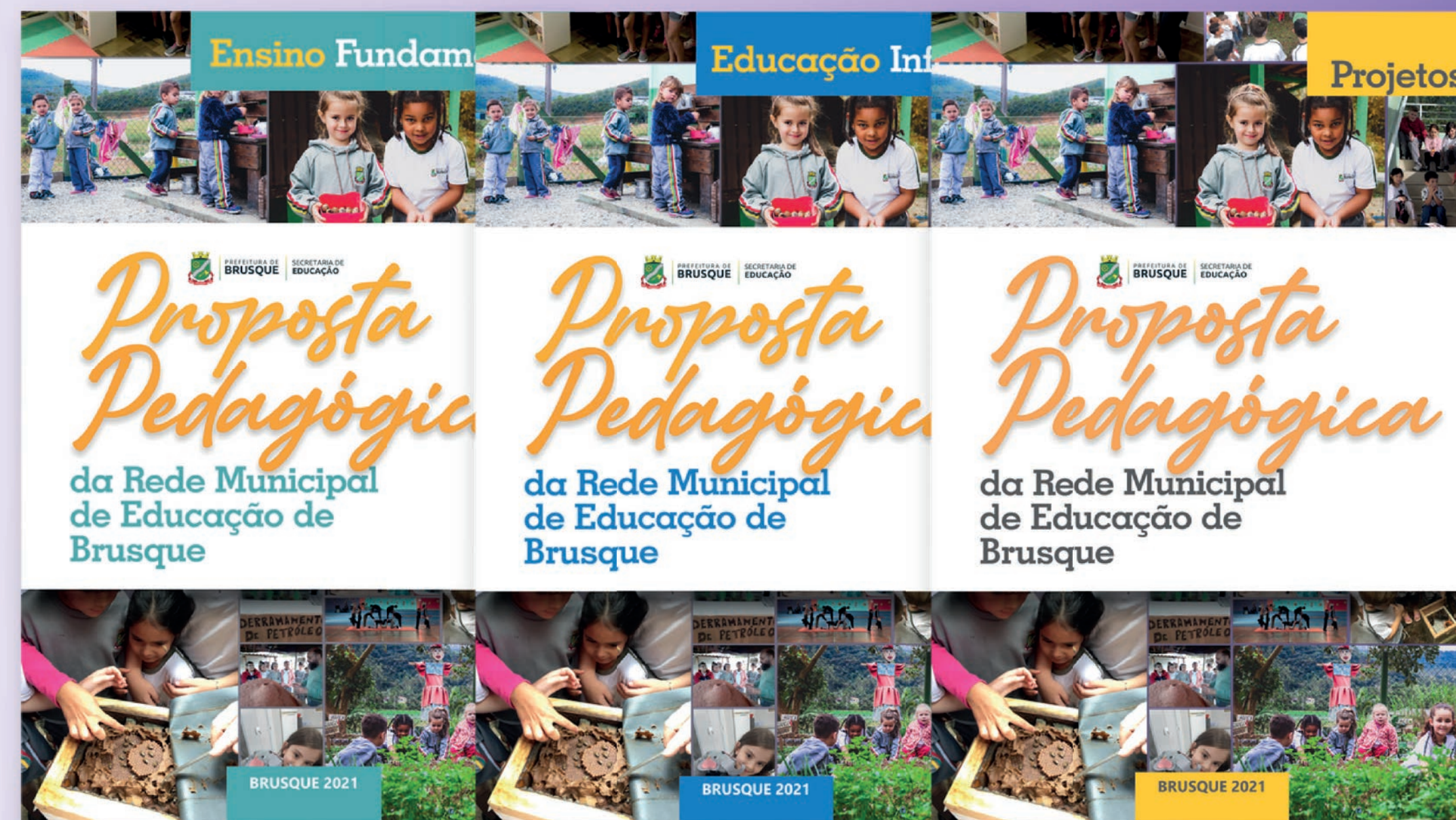

PREFEITURA DE  
**BRUSQUE**

Aqui se constrói  
o amanhã!

## • **Formações Presenciais com Diretores e Coordenadores Pedagógicos**

As formações presenciais com diretores e coordenadores pedagógicos têm como objetivo trazer as questões referentes às inovações sobre documentação pedagógica, que estão em evidência nos estudos atuais na área de Educação Infantil a partir da BNCC.

## • **Visitas Pedagógicas nas Unidades**

As visitas pedagógicas são realizadas pela equipe pedagógica da SEME para auxiliar os gestores em situações adversas e para apoiar em suas práticas, sejam elas pedagógicas ou administrativas.

## • **Formações Online com Coordenadores e Professores**

Com o distanciamento ocorrido devido aos protocolos da COVID-19 foi necessário uma reestruturação em algumas formações continuadas de professores e monitores. Para atender a todos foram realizadas



PREFEITURA DE  
**BRUSQUE**

Aqui se constrói  
o amanhã!



formações por meio de plataformas digitais com lives realizadas por formadores especialistas nas suas áreas de atuação.

Em 2021, realizadas formações com estas temáticas:

- Habilidades Socioemocionais - Prof. Carmem Maciel
- A criança e a Aprendizagem do sistema de numeração - Prof. Dr. Kamil Giglio
- Fotografia Básica para Educação Infantil - Prof. Robson Souza
- A Cultura Afro-brasileira na Educação Infantil - Prof. Dr. Lucimar Rosa Dias
- Aprendizagem nos Campos de Experiências - Prof Simone Kusma

## • Merenda Escolar

Em 2021, foram entregues um total de **12.500** Kit Merenda aos alunos que estavam estudando de forma remota.

O Investimento deste ano foi de **R\$ 5.400.000,00**, sendo desses:

- |  |   |
|--|---|
| • R\$ 1.457.000,00 em cárneos            | • R\$ 2.560.000,00 em alimentos não perecíveis    |
| • R\$ 985.000,00 em Hortifrutigranjeiros | • R\$ 366.000,00 Produtos da Agricultura Familiar |





## Secretaria de **Saúde**

**Em 2021 o trabalho seguiu intenso no combate à pandemia do Coronavírus. No total a cidade investiu aproximadamente 157 milhões.**

- **Covid-19: Início da vacinação em 19 de janeiro**
- Organização diferenciada sendo realizado agendamentos de todos os grupos. Criação dos Centros de Vacinação na Unifebe e Uniasselvi. **Uma média diária de 1500 pessoas vacinada**
- Realização de **51 Drives Thrus**, inclusive noturnos, possibilitando vacinação pós horário de trabalho.
- No total, até o dia 08 de dezembro, foram **232.557 mil doses aplicadas**, entre primeiras, segundas e terceiras doses.

[www.brusque.sc.gov.br](http://www.brusque.sc.gov.br)



PREFEITURA DE  
**BRUSQUE**

Aqui se constrói  
o amanhã!

## •Covid-19: **Centro de Triagem**

- Consultas realizadas - (De 23 de 2020 até 30 de novembro de 2021), foram mais de **102.821 consultas**.
- Testes realizados - Em torno de **50 mil testes**.

## •**Início de mutirões de cirurgias e consultas**

- As cirurgias começaram a ser realizadas em agosto, quando a cidade tinha **43 represadas**. Desde então, até dezembro, **já foram realizadas 45 cirurgias**. Assim o município está com a fila zerada para esses procedimentos.
- Cirurgias catarata: **665**
- Cirurgias pterígios: **78**
- Outros procedimentos cirúrgicos oftalmológicos: **200**
- Cirurgias nas diversas especialidades neste ano até o mês de novembro: Hospital Dom Joaquim, **1189** e Hospital Azambuja, **398**

## •Covid-19: **Ônibus no bairro**

Pacientes atendidos: **155.350 mil pessoas**  
Suplementos entregues, vitamina D e Zn = **1.078.200 itens dispensados**.



## •Primeira etapa do Programa Bem Estar Animal

A Secretaria de Saúde, por meio da Vigilância em Saúde, deu início às ações do Programa Bem Estar Animal. Nessa primeira etapa, ocorreu a **castração, chipagem e vacinação de 76 cães e gatos**. Os procedimentos foram realizados por clínicas veterinárias credenciadas à Prefeitura. Os primeiros contemplados são animais das famílias com renda familiar até três salários mínimos e entidades protetoras de animais. Foram recebidas 1088 inscrições. **O projeto prevê para 2022 alcançar a marca de 500 animais castrados, chipados e vacinados.**

## •Aquisição de câmaras frias

**Foram adquiridas 15 novas câmaras frias** novas para armazenamento e conservação de vacinas, além de materiais que auxiliam no processo de imunização na cidade. Uma delas doada, por meio do Movimento Unidos pela Vacina, encabeçado pelos empresários.



GRATUITO

CAMPANHA DE  
ESTERILIZAÇÃO DE CÃES E GATOS

## • Reforma e ampliação do Centro de Especialidades Odontológicas (CEO II)

A obra permitiu a ampliação de seis para nove consultórios odontológicos, também adequou a estrutura da sala de esterilização de materiais às normas da Vigilância Sanitária e do Conselho Federal de Odontologia.

O quadro funcional aumentou, passou de nove para 12 cirurgiões dentistas e de 6 para 9 auxiliares de saúde.

## • Inauguração do Caps Infantil

O Capsi é um espaço voltado exclusivamente ao acolhimento e atendimento de saúde de crianças e adolescentes entre zero e 18 anos incompletos, portadores de transtornos mentais severos e persistentes, seja eles comportamentais, emocionais, alimentares, autolesão, tentativa de suicídio e, ou, dependentes de álcool ou outras drogas, psicoses e com comportamentos de risco.

## • Lançamento do programa Primeiro Abraço

O projeto é desenvolvido como parte da Política Nacional da Rede Cegonha, ele visa assegurar à mulher e à criança, atenção humanizada e desenvolvimento saudável.



## • Investimento na saúde hospitalar

Convênios renovados com os hospitais. No Hospital Azambuja o valor antes era de **R\$27.563 milhões** e passou para **R\$37.677 ao ano** e no Hospital Dom Joaquim, o valor antigo era de **R\$7.900 milhões** e passou para **R\$10.360 milhões por ano**.

## • Abertura do Hospital Dom Joaquim 24h

No dia 04 de outubro de 2021, o Hospital Dom Joaquim, conveniado com a Secretaria de Saúde, passou a abrir suas portas para o atendimento, 24 horas, via Sistema Único de Saúde (SUS). Totalizando até dia 04 de dezembro de 2021, o total de **8185 consultas**.

## • Entrega da Unidade Básica de Saúde no Jardim Maluche

No dia 1º de dezembro ocorreu a entrega da UBS do bairro Jardim Maluche. Uma estrutura ampla e moderna foi entregue à população. O prédio onde funcionava a UBS do Jardim Maluche, na esquina das ruas Tiradentes e Atílio Batistoti, continuará em funcionamento e agora destinado a receber os pacientes dos bairros Primeiro de Maio e Azambuja. Com isso, a Prefeitura disponibiliza mais um espaço de atendimento para a população.

## •Descentralização da insulina

Teve início neste ano a descentralização na distribuição de insulina para pessoas diabéticas. Antes os usuários só podiam fazer a retirada desse material na Farmácia Básica e agora, algumas Unidades Básicas de Saúde também poderão fazer a distribuição.

As primeiras UBS a receberem os medicamentos foram aquelas com maior número de usuários, ou seja, as unidades do bairro Águas Claras, Dom Joaquim, Santa Terezinha e Limeira Baixa. O projeto será ampliado ao longo dos meses, e a intenção é proporcionar a distribuição em todas as unidades até o final de 2022.

## •Novas viaturas para o Samu

Duas novas ambulâncias que passam a integrar a frota da pasta. Locados, os veículos zero quilômetro não terão custo de manutenção. Com a locação das novas ambulâncias, ao valor de R\$7.800,00 mensais cada, caso ocorra algum problema que exija a parada do veículo, a substituição é imediata, sem prejuízo aos usuários.

